

# คู่มือ

## ผู้ขอมีบัตรประจำตัว เจ้าหน้าที่ของรัฐ

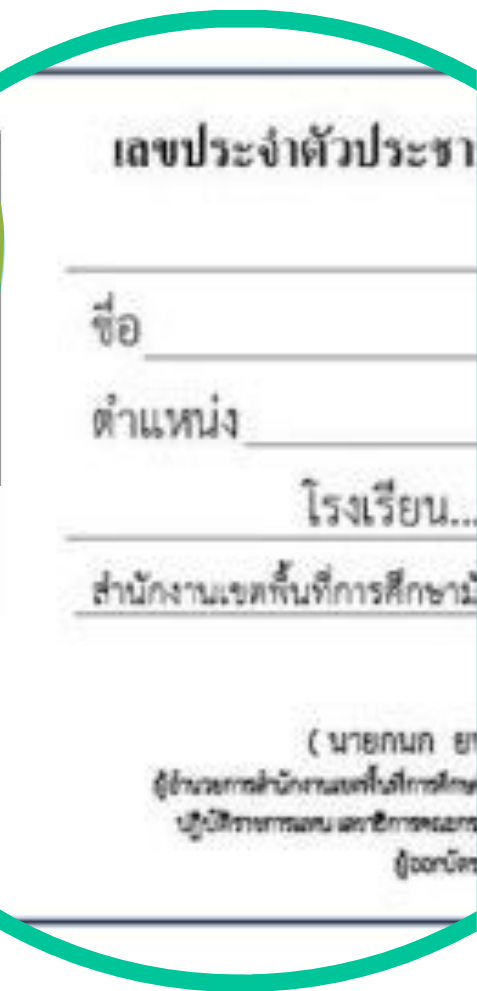

### กลุ่มบริหารงานบุคคล

สำนักงานเขตพื้นที่การศึกษาประถมศึกษาสุพรรณบุรี

## คู่มือการปฏิบัติงาน

### การออกบัตรประจำตัวเจ้าหน้าที่ของรัฐ

การออกบัตรประจำตัวเจ้าหน้าที่ของรัฐ มีขั้นตอน ดังนี้

#### ๑. ตรวจสอบเอกสารหลักฐาน

- ๑.๑ มีหนังสือนำส่งจากหน่วยงานต้นสังกัด
- ๑.๒ คำขอมีบัตรประจำตัวเจ้าหน้าที่ของรัฐ กรอกข้อมูลถูกต้องครบถ้วน แบบ (บ.จ.๑)
- ๑.๓ มีแบบบัตรประจำตัวเจ้าหน้าที่ของรัฐ หรือไม่
  - ๑.๓.๑ แบบบัตรฯ ถูกต้อง
  - ๑.๓.๒ แบบบัตรฯ และคำขอมีบัตรฯ จะต้องเป็นประเภทเดียวกัน
  - ๑.๓.๓ เลขประจำตัวประชาชนถูกต้อง
  - ๑.๓.๔ ชื่อตัว-ชื่อสกุล ถูกต้อง
  - ๑.๓.๕ ระบุตำแหน่ง ระดับตำแหน่ง และหน่วยงานถูกต้อง
- ๑.๔ รูปถ่าย
  - ๑.๔.๑ ขนาดถูกต้องหรือไม่
  - ๑.๔.๒ ถ่ายไว้ไม่เกิน ๖ เดือน โดยเทียบกับประชาชน บัตรเก่า และหน้าตาจริงในปัจจุบัน
  - ๑.๔.๓ แต่งกายถูกต้องหรือไม่
- ๑.๕ บัตรเก่า (กรณีเคยทำบัตร)
- ๑.๕ กรณีข้าราชการผู้รับบำนาญ ต้องมีสำเนา คำสั่งออกจากราชการ/  
ประกาศเกษียณอายุราชการ
- ๑.๖ กรณีบัตรหายจะต้องมีใบแจ้งความ
- ๑.๗ กรณีเปลี่ยนชื่อตัว (แบบ ข.๓) เปลี่ยนชื่อสกุล (แบบ ข.๒) ใบสำคัญการสมรส ใบสำคัญการหย่า
- ๑.๘ การระบุตำแหน่งในบัตรประจำตัวเจ้าหน้าที่ของรัฐผู้รับบำนาญ ให้ระบุตำแหน่งครั้งสุดท้ายก่อนออกจากราชการของผู้ถือบัตร
- ๑.๙ การแต่งเครื่องแบบของข้าราชการฝ่ายพลเรือนนอกประจำการ ให้ใช้เครื่องแบบเช่นเดียวกับข้าราชการประจำการ เว้นแต่ให้ติดเครื่องหมายแสดงสังกัดที่ปกคอเสื้อด้านหน้าข้างซ้ายและเครื่องหมายอักษร นก. ทำด้วยโลหะโปร่งสีทองไม่มีขอบ สูง ๒ เซนติเมตร ที่ปกคอเสื้อด้านหน้าข้างขวา

#### ๒. การออกบัตร

- ๒.๑ ออกเลขที่บัตรตามด้วย ปี พ.ศ. ที่ออกบัตร
  - ๒.๒ ลงวันที่ออกบัตร/บัตรหมดอายุ กำหนดให้ใช้ได้ ๖ ปี นับแต่วันออกบัตร และบัตรประจำตัวเจ้าหน้าที่ของรัฐผู้รับบำนาญที่ใช้ได้ในวันที่ผู้ถือบัตรมีอายุครบเจ็ดสิบปีบริบูรณ์ให้คงใช้ได้ตลอดชีวิต
  - ๒.๓ ประทับตราครุฑด้วยหมึกสีแดง
๔. นำเรื่องเสนอผู้อำนวยการสำนักงานเขตพื้นที่การศึกษาประถมศึกษาโศธร เขต 2 ลงนามบนบัตร
  ๕. ลงทะเบียนคุมการออกบัตร

\*\*\*\*\*

## เอกสารหลักฐานที่ใช้ในการจัดทำบัตรประจำตัวเจ้าหน้าที่ของรัฐ

๑. หนังสือนำส่งจากหน่วยงานต้นสังกัด
๒. แบบคำขอมีบัตรประจำตัวเจ้าหน้าที่ของรัฐ
๓. รูปถ่าย ขนาด ๒.๕ x ๓ ซม. จำนวน ๒ รูป
๔. สำเนาบัตรประจำตัวเจ้าหน้าที่ของรัฐ (บัตรเดิม)
๕. สำเนาทะเบียนบ้าน/สำเนาบัตรประจำตัวประชาชน
๖. สำเนาคำสั่ง/ประกาศเกษียณอายุราชการ
๗. ใบแจ้งความจากสถานีตำรวจ (กรณีบัตรหาย)

## ขั้นตอนการออกบัตรประจำตัวเจ้าหน้าที่ของรัฐ

การออกบัตรประจำตัวเจ้าหน้าที่ของรัฐ มีขั้นตอน ดังนี้

๑. ตรวจสอบเอกสารหลักฐาน
  - ๑.๑ มีหนังสือนำส่งจากหน่วยงานต้นสังกัด
  - ๑.๒ คำขอมีบัตรประจำตัวเจ้าหน้าที่ของรัฐ กรอกข้อมูลถูกต้องครบถ้วนหรือไม่ (บ.จ.๑)
  - ๑.๓ มีแบบบัตรประจำตัวเจ้าหน้าที่ของรัฐ หรือไม่
    - ๑.๓.๑ แบบบัตรฯ ถูกต้องหรือไม่
    - ๑.๓.๒ แบบบัตรฯ และคำขอมีบัตรฯ จะต้องเป็นประเภทเดียวกัน
    - ๑.๓.๓ เลขประจำตัวประชาชนถูกต้องหรือไม่
    - ๑.๓.๔ ชื่อตัว-ชื่อสกุล ถูกต้องหรือไม่
    - ๑.๓.๕ ระบุตำแหน่ง ระดับตำแหน่ง และหน่วยงานถูกต้องหรือไม่
  - ๑.๔ รูปถ่าย
    - ๑.๔.๑ ขนาดถูกต้องหรือไม่
    - ๑.๔.๒ ถ่ายไว้ไม่เกิน ๖ เดือน โดยเทียบกับประชาชน บัตรเก่า และหน้าตาจริงในปัจจุบัน
    - ๑.๔.๓ แต่งกายถูกต้องหรือไม่
  - ๑.๕ กรณีเคยรับราชการให้ขอสำเนา คำสั่งออกจากราชการ/ประกาศเกษียณอายุราชการ
  - ๑.๖ กรณีบัตรหายจะต้องมีใบแจ้งความ
  - ๑.๗ กรณีเปลี่ยนชื่อตัว (แบบ ช.๓) เปลี่ยนชื่อสกุล (แบบ ช.๒) ใบสำคัญการสมรส ใบสำคัญการหย่า
๒. การออกบัตร
  - ๒.๑ ออกเลขที่บัตรตามด้วย ปี พ.ศ.ที่ออกบัตร
  - ๒.๒ ลงวันที่ออกบัตร/บัตรหมดอายุ กำหนดให้ใช้ได้ ๖ ปี นับแต่วันออกบัตร และบัตรประจำตัวเจ้าหน้าที่ของรัฐผู้รับบำเหน็จบำนาญที่ใช้ได้ในวันที่ผู้ถือบัตรมีอายุครบเจ็ดสิบปีบริบูรณ์ให้คงใช้ได้ตลอดชีวิต
  - ๒.๓ ประทับตราครุฑด้วยหมึกสีแดง
๔. นำเรื่องเสนอผู้อำนวยการสำนักงานเขตพื้นที่การศึกษาประถมศึกษาสาย ๒ ลงนามบนบัตร
๕. ลงทะเบียนคุมการออกบัตร

# ขั้นตอนการให้บริการการจัดทำบัตรประจำตัวเจ้าหน้าที่ของรัฐ

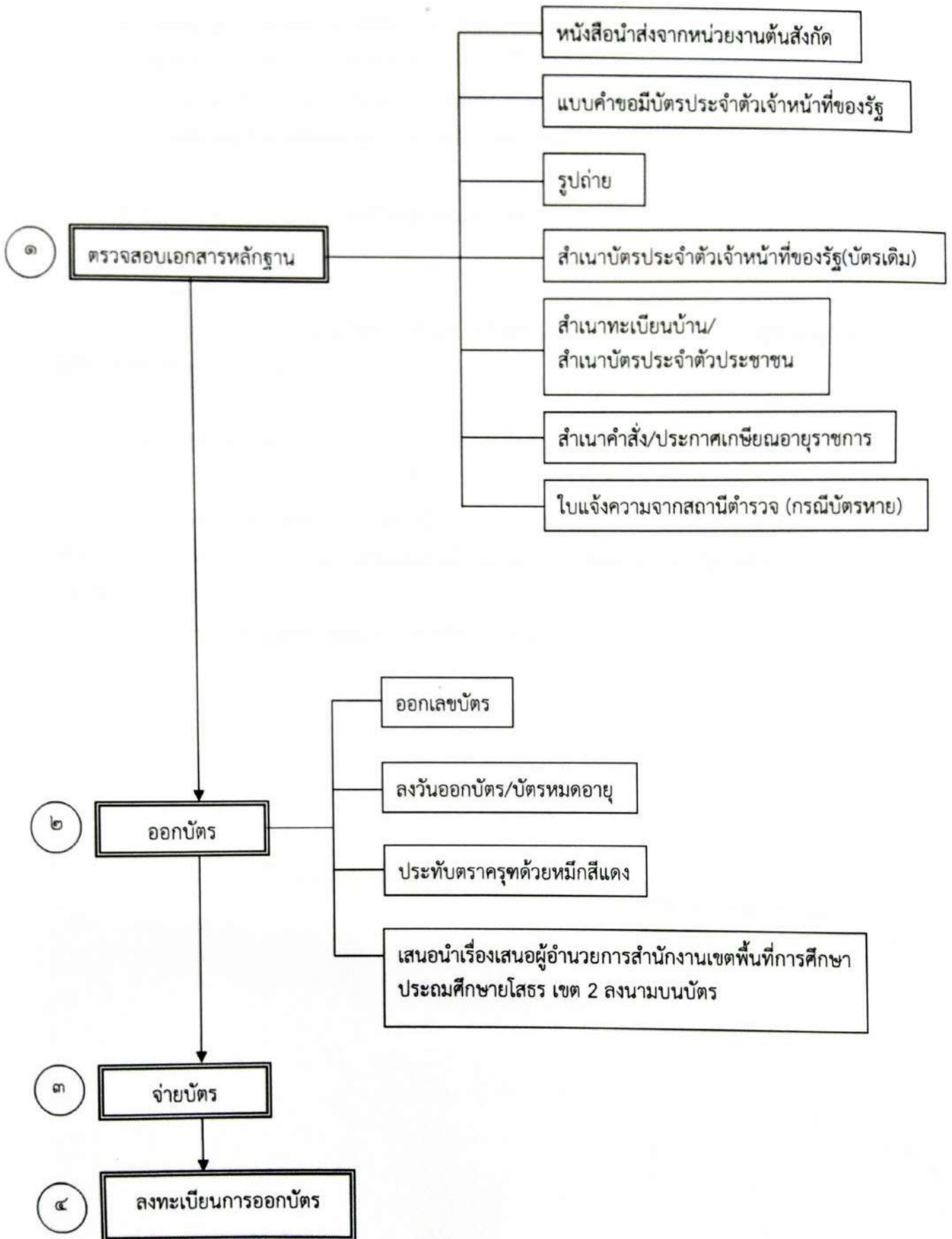

## ขั้นตอนการขอมีบัตรประจำตัวข้าราชการ/ลูกจ้าง/พนักงานราชการ

ขั้นตอนที่1. กรอกแบบฟอร์มคำขอมีบัตร (ผู้ขอ)

- ยื่นเอกสารพร้อมแนบหลักฐาน
- แนบบัตรข้าราชการเดิม
- รูปถ่าย 1 นิ้ว 2 รูป
- สำเนาทะเบียนบ้าน
- ใบแจ้งความ (กรณีบัตรหาย)
- ใบแสดงผลเลือด (กรณีบรรจุใหม่)

ใช้เวลา 2 นาที

ขั้นตอนที่2. เจ้าหน้าที่ทำบัตรตรวจสอบเอกสารหลักฐาน

- กรอกข้อมูลข้อมูลสมัครลงระบบ
- ตรวจสอบความถูกต้อง
- ตีรูปถ่ายหน้าบัตร

ใช้เวลา 5 นาที

ขั้นตอนที่3. ทำบันทึกเสนอผู้บังคับบัญชา

- เช่นหน้าบัตรผู้ลงนาม
- ป้ายตราครุฑสีแดงด้านหน้าบัตร
- ผู้ขอทำบัตรเซ็นรับบัตรข้าราชการ

ใช้เวลา 5 นาที

## ปัญหาที่พบบ่อยในการขอมีบัตรประจำตัวเจ้าหน้าที่ของรัฐ

1. ขาดหลักฐานแนบทุกครั้งที่มีบัตร เช่น สำเนาบัตรประชาชนหรือสำเนาทะเบียนบ้านอย่างใดอย่างหนึ่ง จำนวน 1 ฉบับ พร้อมสำเนาบัตรเดิม (ถ้ามี)
    - กรณี บัตรหาย ควรแนบใบแจ้งความ เพิ่มเติม
    - กรณีบรรจุ ย้าย เปลี่ยนตำแหน่ง ควรแนบคำสั่งฯ เพิ่มเติม
  2. กรอกรายละเอียดในแบบคำขอมีบัตรไม่ครบถ้วน เช่น
    - หมูโลहित
    - ลายมือชื่อ เซ็นชื่อไม่ครบ
    - กรณีข้าราชการบำนาญ ขอให้กรอกตำแหน่งครั้งสุดท้ายตอนเกษียณอายุ ตำแหน่ง ครูชำนาญการ ไม่ใช่กรอกตำแหน่งข้าราชการบำนาญ
  3. การถ่ายรูปติดบัตร
    - รูปถ่ายบางแห่งมีขนาดใหญ่เกิน 1 นิ้ว
    - การติดอินทราและเครื่องหมายของข้าราชการครูและบุคลากรทางการศึกษาติดไม่ตรงกับตำแหน่งปัจจุบัน ผิดบ่อยมาก โปรดดูอินทราและเครื่องหมายตามระเบียบสำนักนายกรัฐมนตรี ลงวันที่ 16 สิงหาคม 2553
    - ข้าราชการบำนาญที่เกษียณแล้ว ไม่ค่อยติด นก. ด้านขวา
-

สำหรับเจ้าหน้าที่  
เลขที่ .....  
รหัสบัตร .....  
วันออกบัตร .....  
วันหมดอายุ .....

คำขอมีบัตรประจำตัวหรือขอบัตรประจำตัวใหม่  
ตามพระราชบัญญัติบัตรประจำตัวเจ้าหน้าที่ของรัฐ พ.ศ. 2542

เขียนที่ .....  
วันที่ ..... เดือน ..... พ.ศ. ....

ข้าพเจ้าชื่อ..... ชื่อสกุล .....  
เกิดวันที่ ..... เดือน ..... พ.ศ. .... อายุ ..... ปี สัญชาติ..... หมุ่โลหิต.....  
มีชื่ออยู่ในทะเบียนบ้านเลขที่ ..... หมู่ที่ ..... ตรอก/ซอย ..... ถนน ..... ตำบล/แขวง.....  
อำเภอ/เขต ..... จังหวัด ..... รหัสไปรษณีย์ ..... โทรศัพท์ .....  
เลขประจำตัวประชาชนของผู้ยื่นคำขอ              
ที่อยู่ปัจจุบันที่สามารถติดต่อได้.....

เจ้าหน้าที่ของรัฐประเภท  ข้าราชการครูและบุคลากรทางการศึกษา  ลูกจ้างประจำ  พนักงานราชการ  บำเหน็จบำนาญ  
กลุ่มงาน/โรงเรียน ..... อำเภอ ..... จังหวัดยโสธร  
สังกัด สำนักงานเขตพื้นที่การศึกษาประถมศึกษายโสธร เขต 2 สำนักงานคณะกรรมการการศึกษาขั้นพื้นฐาน  
กระทรวงศึกษาธิการ ตำแหน่ง..... อันดับ/ระดับ.....

มีความประสงค์ขอมีบัตรประจำตัวเจ้าหน้าที่ของรัฐ ยื่นต่อ ผอ.สพป.ยโสธร เขต 2

- กรณี  1. ขอมีบัตรครั้งแรก(บรรจุใหม่/บัตรข้าราชการบำนาญ)  
 2. ขอมีบัตรใหม่ เนื่องจาก  บัตรหมดอายุ  บัตรหายหรือถูกทำลาย  
หมายเลขบัตรเดิม .....(ถ้าทราบ)  
 3. ขอเปลี่ยนบัตรเนื่องจาก  เปลี่ยนตำแหน่ง/ย้ายสถานที่ทำงาน  
 เปลี่ยนชื่อตัว  เปลี่ยนชื่อสกุล  เปลี่ยนชื่อตัวและชื่อสกุล  
 ชำรุด  อื่น ๆ .....  
 ได้แนบรูปถ่าย 2 ใบมาพร้อมกับคำขอนี้แล้วและ  หลักฐานอื่น ๆ (ถ้ามี).....

ข้าพเจ้าขอรับรองว่าข้อความดังกล่าวข้างต้นเป็นความจริงทุกประการ

(ลงชื่อ) .....ผู้ยื่นคำขอ  
(.....)

\*\*\*\*กรุณากรอกข้อความให้ครบ สมบูรณ์ ทุกช่อง\*\*\*\*

เอกสารประกอบคำขอมีบัตร กรณีบัตรหมดอายุ/เปลี่ยนตำแหน่ง,ย้ายที่ทำงาน/เปลี่ยนชื่อตัวชื่อสกุล

- รูปถ่าย 1 นิ้ว (ถ่ายไว้ไม่เกิน 6 เดือน) จำนวน 2 รูป
- สำเนาทะเบียนบ้าน / บัตรประชาชน (รับรองสำเนาถูกต้อง) จำนวน 1 แผ่น
- บัตรประจำตัวเจ้าหน้าที่ของรัฐ (บัตรเดิม)
- กรณีบัตรหาย ให้แนบใบแจ้งความบัตรหายจากสถานีตำรวจ
- ข้าราชการบำนาญ รูปถ่ายมีเครื่องหมาย อักษรย่อ นก ติดที่คอปกเสื้อด้านหน้าข้างขวา

## คำแนะนำประกอบคำขอมีบัตรประจำตัวเจ้าหน้าที่ของรัฐ

.....

1. กรอกคำขอมีบัตรให้ถูกต้องสมบูรณ์
2. แนบรูปถ่ายสีหรือขาวดำ ขนาด 2.5 x 3 ซม. หน้าตรงไม่สวมหมวกหรือแว่นตาดำ ถ่ายไว้ไม่เกิน 6 เดือน ก่อนวันที่ยื่นคำขอ โดยแต่งเครื่องแบบปฏิบัติราชการ เครื่องแบบพิธีการเครื่องแบบเจ้าหน้าที่ของรัฐที่ต้นสังกัดกำหนด (กรณีแต่งเครื่องแบบ ใส่เครื่องหมายยศ ชั้น ให้ถูกต้องตามระเบียบ) จำนวน 2 รูป
3. ข้าราชการนอกประจำการ ให้ใช้เครื่องแบบเหมือนข้าราชการประจำการ เว้นแต่ เครื่องหมายสังกัด ให้ติดที่ปกคอเสื้อด้านหน้าข้างซ้าย และ เครื่องหมายอักษร นก ติดที่คอเสื้อด้านหน้าข้างขวา
4. การขอมีบัตรใหม่เนื่องจากบัตรเก่าสูญหาย ให้แนบใบแจ้งความไว้เป็นหลักฐาน กรณีบัตรเก่าหมดอายุ เลื่อนระดับ เปลี่ยนตำแหน่ง และย้าย ให้ส่งบัตรเก่าคืน พร้อมคำขอมีบัตร ๑ ใหม่ ด้วยทุกครั้ง
5. สำเนาทะเบียนบ้าน จำนวน 1 ฉบับ
6. สำเนาเอกสารเปลี่ยนชื่อ - สกุล จำนวน 1 ฉบับ
7. สำเนาใบรับรองหมู่โลหิต จำนวน 1 ฉบับ (กรณีขอมีบัตรครั้งแรก สำหรับผู้บรรจุใหม่)



## ปัญหาที่พบบ่อยในการขอมีบัตรประจำตัวเจ้าหน้าที่ของรัฐ

๑. ขาดหลักฐานแนบทุกครั้งที่ยอมมีบัตร เช่น สำเนาบัตรประชาชนหรือสำเนาทะเบียนบ้านอย่างใดอย่างหนึ่ง จำนวน ๑ ฉบับ พร้อมสำเนาบัตรเดิม (ถ้ามี)
  - กรณี บัตรหาย ควรแนบใบแจ้งความ เพิ่มเติม
  - กรณีบรรจุ ย้าย เปลี่ยนตำแหน่ง ควรแนบคำสั่งฯ เพิ่มเติม
๒. กรอกรายละเอียดในแบบคำขอมีบัตรไม่ครบถ้วน เช่น
  - หมูโลहित
  - ลายมือชื่อ เซ็นชื่อไม่ครบ ๒ แห่ง
  - กรณีข้าราชการบำนาญ ขอให้กรอกตำแหน่งครั้งสุดท้ายตอนเกษียณอายุ ตำแหน่ง ครูชำนาญการ ไม่ใช่กรอกตำแหน่งข้าราชการบำนาญ
๓. การถ่ายรูปติดบัตร
  - รูปถ่ายบางแห่งมีขนาดใหญ่เกิน ๑ นิ้ว หรือเป็นรูปสแกนทำให้ได้ภาพถ่ายไม่คมชัด
  - การติดอินทราชนุและเครื่องหมายของข้าราชการครูและบุคลากรทางการศึกษาติดไม่ตรงกับตำแหน่งปัจจุบัน โปรดติดอินทราชนุและเครื่องหมายตามระเบียบสำนักนายกรัฐมนตรี ลงวันที่ ๑๖ สิงหาคม ๒๕๕๓
  - ข้าราชการบำนาญที่เกษียณอายุราชการแล้ว ไม่ติด นก. ด้านขวา

## ช่องทางการให้บริการ

กลุ่มบริหารงานบุคคล งานธุรการ งานบัตรประจำตัวเจ้าหน้าที่ของรัฐ one stop service

## ค่าธรรมเนียมการให้บริการ

“ไม่มีค่าธรรมเนียม”

## เอกสาร/หลักฐานอ้างอิง

- กฎกระทรวงออกตามความในพระราชบัญญัติบัตรประจำตัวเจ้าหน้าที่ของรัฐ พ.ศ. ๒๕๔๒ ลงวันที่ ๑๖ พฤศจิกายน ๒๕๔๒

- คำสั่งนำพนักงานคณะกรรมการการศึกษาขั้นพื้นฐาน ที่ ๒๑๑๘/๒๕๖๒ สั่ง ณ วันที่ ๒๙ พฤศจิกายน พ.ศ.๒๕๖๒ เรื่อง มอบหมายอำนาจการออกบัตร การจัดพิมพ์บัตรประจำตัวเจ้าหน้าที่ของรัฐ และแบบบัตรประจำตัวเจ้าหน้าที่ของรัฐ ผู้รับบำเหน็จบำนาญ

กฎกระทรวง (พ.ศ. 2542)



## กฎกระทรวง

(พ.ศ. ๒๕๕๒)

ออกตามความในพระราชบัญญัติบัตรประจำตัวเจ้าหน้าที่ของรัฐ พ.ศ. ๒๕๕๒

อาศัยอำนาจตามความในมาตรา ๕ วรรคสาม และมาตรา ๑๕ แห่งพระราชบัญญัติบัตรประจำตัวเจ้าหน้าที่ของรัฐ พ.ศ. ๒๕๕๒ นายกรัฐมนตรีออกกฎกระทรวงไว้ ดังต่อไปนี้

ข้อ ๑ ในการขอมีบัตรประจำตัวเจ้าหน้าที่ของรัฐ ให้เจ้าหน้าที่ของรัฐทำคำขอมีบัตรประจำตัวยื่นต่อบุคคลดังต่อไปนี้

(๑) ข้าราชการการเมืองตามกฎหมายว่าด้วยระเบียบข้าราชการการเมือง ให้ยื่นคำขอต่อ นายกรัฐมนตรี เว้นแต่ที่ปรึกษารัฐมนตรี เลขานุการรัฐมนตรีว่าการกระทรวง ผู้ช่วยเลขานุการรัฐมนตรีว่าการกระทรวง เลขานุการรัฐมนตรีว่าการทบวง และผู้ช่วยเลขานุการรัฐมนตรีว่าการทบวง ให้ยื่นคำขอต่อรัฐมนตรีเจ้าสังกัด

(๒) ประธานรัฐสภา รองประธานรัฐสภา และข้าราชการรัฐสภาฝ่ายการเมืองในรัฐสภา ให้ยื่นคำขอต่อประธานรัฐสภา

ประธานสภาผู้แทนราษฎร รองประธานสภาผู้แทนราษฎร สมาชิกสภาผู้แทนราษฎร เลขานุการสภาผู้แทนราษฎร และข้าราชการรัฐสภาฝ่ายการเมืองในสภาผู้แทนราษฎร ให้ยื่นคำขอต่อประธานสภาผู้แทนราษฎร

ประธานวุฒิสภา รองประธานวุฒิสภา สมาชิกวุฒิสภา เลขานุการวุฒิสภา และข้าราชการรัฐสภาฝ่ายการเมืองในวุฒิสภา ให้ยื่นคำขอต่อประธานวุฒิสภา

ประธานศาลฎีกา ให้ยื่นคำขอต่อประธานศาลฎีกา

(๓) ข้าราชการกรุงเทพมหานครตามกฎหมายว่าด้วยระเบียบข้าราชการกรุงเทพมหานคร ข้าราชการกรุงเทพมหานครตามกฎหมายว่าด้วยระเบียบข้าราชการกรุงเทพมหานคร

ข้าราชการตำรวจ ข้าราชการทหารตามกฎหมายว่าด้วยระเบียบข้าราชการทหาร ข้าราชการฝ่ายตุลาการตามกฎหมายว่าด้วยระเบียบข้าราชการฝ่ายตุลาการ ข้าราชการฝ่ายรัฐสภาตามกฎหมายว่าด้วยระเบียบข้าราชการฝ่ายรัฐสภา ข้าราชการฝ่ายอัยการตามกฎหมายว่าด้วยระเบียบข้าราชการฝ่ายอัยการ ข้าราชการพลเรือนตามกฎหมายว่าด้วยระเบียบข้าราชการพลเรือน และข้าราชการพลเรือนในมหาวิทยาลัยตามกฎหมายว่าด้วยระเบียบข้าราชการพลเรือนในมหาวิทยาลัย ให้ยื่นคำขอต่อผู้บังคับบัญชาเหนือตน

(๔) สมาชิกสภาท้องถิ่นหรือผู้บริหารท้องถิ่นตามกฎหมายว่าด้วยองค์การบริหารส่วนจังหวัด กฎหมายว่าด้วยเทศบาล และกฎหมายว่าด้วยระเบียบบริหารราชการเมืองพัทยา ให้ยื่นคำขอต่อผู้ว่าราชการจังหวัด

(๕) สมาชิกสภาท้องถิ่นหรือผู้บริหารท้องถิ่นตามกฎหมายว่าด้วยสภาตำบล และองค์การบริหารส่วนตำบล กำนัน ผู้ใหญ่บ้าน แพทย์ประจำตำบล สारวัตรกำนัน และผู้ช่วยผู้ใหญ่บ้าน ให้ยื่นคำขอต่อนายอำเภอหรือปลัดอำเภอผู้เป็นหัวหน้าประจำกิ่งอำเภอ แล้วแต่กรณี เว้นแต่ในกรุงเทพมหานคร สำหรับกำนัน ผู้ใหญ่บ้าน แพทย์ประจำตำบล สारวัตรกำนัน และผู้ช่วยผู้ใหญ่บ้าน ให้ยื่นต่อผู้อำนวยการเขต

(๖) ข้าราชการหรือพนักงานขององค์กรปกครองส่วนท้องถิ่นตามกฎหมายว่าด้วยองค์การบริหารส่วนจังหวัด กฎหมายว่าด้วยเทศบาล กฎหมายว่าด้วยสภาตำบลและองค์การบริหารส่วนตำบล และกฎหมายว่าด้วยระเบียบบริหารราชการเมืองพัทยา ให้ยื่นคำขอต่อผู้บังคับบัญชาเหนือตน

(๗) ผู้ว่าการ ผู้อำนวยการ หรือผู้บริหารสูงสุดที่เรียกชื่ออย่างอื่นของรัฐวิสาหกิจ องค์กรของรัฐ หรือองค์การมหาชนที่อยู่ในสังกัดหรือกำกับดูแลของกระทรวงหรือทบวง ให้ยื่นคำขอต่อปลัดกระทรวงหรือปลัดทบวงนั้น

(๘) เจ้าหน้าที่หรือพนักงานของรัฐวิสาหกิจ องค์กรของรัฐ หรือองค์การมหาชน ที่ตั้งขึ้นโดยพระราชบัญญัติหรือพระราชกฤษฎีกา ให้ยื่นคำขอต่อผู้บังคับบัญชาเหนือตน

(๙) ข้าราชการ พนักงาน หรือเจ้าหน้าที่อื่น ซึ่งมีพระราชกฤษฎีกากำหนดให้เป็นเจ้าหน้าที่ของรัฐตามมาตรา ๕ (๑๖) ให้ยื่นคำขอต่อผู้บังคับบัญชาเหนือตน

ให้ผู้บังคับบัญชาซึ่งได้รับคำขอตาม (๓) (๖) (๘) หรือ (๙) เสนอคำขอไปตามลำดับชั้น จนถึงผู้ออกบัตรประจำตัว ตามมาตรา ๖ หรือมาตรา ๗ แล้วแต่กรณี

ข้อ ๒ เจ้าหน้าที่ของรัฐผู้รับบำเหน็จบำนาญผู้ใดประสงค์จะขอมิบัตรประจำตัว เจ้าหน้าที่ของรัฐผู้รับบำเหน็จบำนาญ ให้ทำคำขอขึ้นต่อหัวหน้าหน่วยงานเจ้าสังกัด หรือจะยื่นต่อผู้ว่าราชการจังหวัด ในจังหวัดที่ตนขอรับบำเหน็จบำนาญก็ได้

ในกรณีที่ผู้ทำคำขอตามวรรคหนึ่งเป็นเจ้าหน้าที่ของรัฐผู้รับบำเหน็จบำนาญ ซึ่งเกอคำรงตำแหน่งข้าราชการการเมืองตามกฎหมายว่าด้วยระเบียบข้าราชการการเมือง ให้ทำคำขอยื่นต่อเลขาธิการนายกรัฐมนตรี หรือจะยื่นต่อผู้ว่าราชการจังหวัดในจังหวัดที่ตนขอรับบำเหน็จบำนาญก็ได้

การยื่นคำขอมิบัตรประจำตัวตามวรรคหนึ่งหรือวรรคสอง ให้ยื่นคำขอได้ตั้งแต่วันที่ออกจากราชการ หรือพ้นจากตำแหน่งเป็นต้นไป

ให้ผู้บังคับบัญชาเจ้าสังกัด เลขาธิการนายกรัฐมนตรี และผู้ว่าราชการจังหวัด ซึ่งได้รับคำขอตามวรรคหนึ่งหรือวรรคสอง ตรวจสอบว่าผู้ทำคำขอเป็นเจ้าหน้าที่ของรัฐซึ่งออกจากราชการหรือพ้นจากตำแหน่งโดยมีสิทธิได้รับบำเหน็จบำนาญตามกฎหมายว่าด้วยบำเหน็จบำนาญข้าราชการ กฎหมายว่าด้วยกองทุนบำเหน็จบำนาญข้าราชการ กฎหมายว่าด้วยบำเหน็จบำนาญข้าราชการกรุงเทพมหานคร กฎหมายว่าด้วยบำเหน็จบำนาญข้าราชการส่วนท้องถิ่น หรือกฎหมายอื่นใดอันเกี่ยวกับบำเหน็จบำนาญเจ้าหน้าที่ของรัฐหรือไม่ หากปรากฏว่าเป็นผู้มีสิทธิได้รับบำเหน็จบำนาญดังกล่าว ก็ให้เสนอคำขอต่อไปยังหน่วยงานเจ้าสังกัด

ข้อ ๓ คำขอมิบัตรประจำตัวตามข้อ ๑ และข้อ ๒ ให้ใช้แบบ บ.จ.๑ ทำขอกฎกระทรวงนี้ สำหรับข้าราชการในสังกัดกระทรวงกลาโหม แบบคำขอในการขอมิบัตรประจำตัว ให้เป็นไปตามที่กระทรวงกลาโหมกำหนด

ข้อ ๔ บัตรประจำตัวเจ้าหน้าที่ของรัฐ และเจ้าหน้าที่ของรัฐผู้รับบำเหน็จบำนาญให้มี ๒ ชนิด ดังนี้

(๑) บัตรประจำตัวที่ไม่ได้ออกด้วยระบบคอมพิวเตอร์ ทำด้วยกระดาษแข็ง สีขาว และมีขนาดและลักษณะ ดังนี้

(ก) บัตรประจำตัวเจ้าหน้าที่ของรัฐ ให้เป็นไปตามแบบที่ ๑ ก ทำขอกฎกระทรวงนี้

(ข) บัตรประจำตัวเจ้าหน้าที่ของรัฐผู้รับบำเหน็จบำนาญ ให้เป็นไปตามแบบที่ ๒ ก ทำขอกฎกระทรวงนี้

การขอมิบัตรประจำตัวตาม (๑) ให้แนบรูปถ่ายจำนวนสองใบพร้อมคำขอ โดยรูปถ่ายดังกล่าว ให้ใช้รูปถ่ายที่ถ่ายไว้ไม่เกินหกเดือนก่อนวันยื่นคำขอมิบัตรประจำตัว ขนาด ๒.๕ x ๓.๐ เซนติเมตร ครึ่งตัว หน้าตรง ไม่สวมหมวกและแว่นตาสีเข้ม แต่งเครื่องแบบปฏิบัติราชการ เครื่องแบบพิธีการ เครื่องแบบเจ้าหน้าที่ของรัฐซึ่งตนสังกัด ชุดสากล หรือชุดไทยพระราชทาน เว้นแต่ข้าราชการในสังกัดกระทรวงกลาโหม รูปถ่ายให้เป็นไปตามที่กระทรวงกลาโหมกำหนด

(๒) บัตรประจำตัวที่ออกด้วยระบบคอมพิวเตอร์ ทำด้วยพลาสติกสีเทาเงิน ด้านหน้ามีแถบแม่เหล็ก ด้านหลังมีลายรูปพื้นรูปครุฑ ขนาด ๑ เซนติเมตร สีเทาดำเข้มกว่าพื้นบัตรเล็กน้อย เพื่อให้ตัวอักษรในรายการบัตรชัดเจน และมีขนาดและลักษณะ ดังนี้

(ก) บัตรประจำตัวเจ้าหน้าที่ของรัฐ ให้เป็นไปตามแบบที่ ๑ ข ท้ายกฎกระทรวงนี้

(ข) บัตรประจำตัวเจ้าหน้าที่ของรัฐผู้รับบำเหน็จบำนาญ ให้เป็นไปตามแบบที่ ๒ ข ท้ายกฎกระทรวงนี้

ลักษณะของรูปถ่ายในบัตรประจำตัว และการแต่งกายของผู้ขอมีบัตรในรูปถ่ายในบัตรประจำตัวที่ออกด้วยระบบคอมพิวเตอร์ ให้เป็นไปตามวรรคสองของ (๑)

แบบบัตรประจำตัวเจ้าหน้าที่ของรัฐและบัตรประจำตัวเจ้าหน้าที่ของรัฐผู้รับบำเหน็จบำนาญ สำหรับข้าราชการในสังกัดกระทรวงกลาโหม ถ้าจะมีข้อความและรายการแตกต่างไปจากแบบที่กำหนดไว้ท้ายกฎกระทรวงนี้ ให้เป็นไปตามที่กระทรวงกลาโหมกำหนด

ข้อ ๕ เมื่อได้ออกบัตรประจำตัวเจ้าหน้าที่ของรัฐ หรือบัตรประจำตัวเจ้าหน้าที่ของรัฐผู้รับบำเหน็จบำนาญให้แก่ผู้ใดแล้ว ให้ผู้ออกบัตรประจำตัวดังกล่าวจัดให้มีสำเนาข้อความและรายการบัตรประจำตัว พร้อมให้มีรูปถ่ายที่ชัดเจนของผู้นั้นไว้ด้วยหนึ่งฉบับเก็บไว้เป็นหลักฐาน

ความในวรรคหนึ่งมิให้ใช้บังคับแก่การออกบัตรประจำตัวเจ้าหน้าที่ของรัฐ และบัตรประจำตัวเจ้าหน้าที่ของรัฐผู้รับบำเหน็จบำนาญ สำหรับข้าราชการในสังกัดกระทรวงกลาโหม

ข้อ ๖ ให้นำความในข้อ ๑ ข้อ ๒ ข้อ ๓ ข้อ ๔ และข้อ ๕ มาใช้บังคับกับการขอบัตรประจำตัวหรือขอเปลี่ยนบัตรใหม่ ในกรณีที่มีบัตรประจำตัวดังกล่าวหมดอายุ หรือในกรณีบัตรประจำตัวหาย ถูกทำลาย หรือชำรุดในสาระสำคัญ หรือในกรณีที่ผู้ถือบัตรเปลี่ยนชื่อตัว ชื่อสกุล หรือชื่อตัวและชื่อสกุล แล้วแต่กรณี ตามมาตรา ๘ และการขอบัตรประจำตัวใหม่ในกรณีผู้ถือบัตรประจำตัวได้เลื่อนยศ เลื่อนชั้น เลื่อนระดับ เปลี่ยนตำแหน่ง หรือย้ายสังกัด ตามมาตรา ๑๐ วรรคสอง

ให้ไว้ ณ วันที่ ๑๖ พฤศจิกายน พ.ศ. ๒๕๕๒

ชวน หลีกภัย

นายกรัฐมนตรี

แบบที่ 1 ก.

## แบบบัตรประจำตัวเจ้าหน้าที่ของรัฐที่ไม่ได้ออกด้วยระบบคอมพิวเตอร์

(ด้านหน้า)

5.4 ซม.

บัตรประจำตัวเจ้าหน้าที่ของรัฐ

(1).....  
เลขที่.....

(2).....

วันออกบัตร.....      บัตรหมดอายุ.....

8.4 ซม.

(ด้านหลัง)

5.4 ซม.

เลขประจำตัวประชาชนของผู้ถือบัตร

ชื่อ.....

ตำแหน่ง.....

รูปถ่าย  
2.5 X 3 ซม.

ตำแหน่ง.....

ลายมือชื่อ  
หมู่โลหิต.....

ผู้ออกบัตร

8.4 ซม.

(3)

### หมายเหตุ

(1) ระบุประเภทเจ้าหน้าที่ของรัฐ ตามประเภทที่กำหนดในมาตรา 4 (1) - (16) แห่งพระราชบัญญัติบัตรประจำตัวเจ้าหน้าที่ของรัฐ พ.ศ. 2542 เช่น ข้าราชการการเมือง, สมาชิกสภาผู้แทนราษฎร, พนักงานองค์กรส่วนท้องถิ่น เป็นต้น

(2) ระบุหน่วยงานผู้ออกบัตร เช่น กรม.....กระทรวง....., สภาผู้แทนราษฎร รัฐสภา, สำนักงาน.....กรุงเทพมหานคร, เทศบาล.....จังหวัด....., องค์การ..... เป็นต้น

(3) คราครูป สำหรับหน่วยงานราชการ (มีลักษณะเป็นวงกลมสองวงซ้อนกัน ขนาดเส้นผ่าศูนย์กลาง 4.5 ซม. อักษรวงใน 3.5 ซม. ล้อมครุฑ ขนาดตัวครุฑสูง 3 ซม. ระหว่างวงนอกและวงในให้มีอักษรไทยระบุ กระทรวง/ทบวง/กรม/ส่วนราชการที่มีฐานะเป็นกรมหรือจังหวัด เป็นต้น อยู่ขอบล่างของครา) หรือ คราประจำหน่วยงานของผู้ออกบัตร สำหรับหน่วยงานที่ปฏิบัติงานเป็นพิเศษนอกจากนี้ เช่น รัฐวิสาหกิจ องค์การของรัฐ หรือองค์การมหาชน เป็นต้น

การประทับตรา ให้ประทับคราครูป หรือตราประจำหน่วยงานของผู้ออกบัตรด้วยหมึกสีแดงหรือประทับเป็นรอยคูนูน



แบบที่ 2 ก.

## แบบบัตรประจำตัวเจ้าหน้าที่ของรัฐผู้รับบำเหน็จบำนาญที่ไม่ได้ออกด้วยระบบคอมพิวเตอร์

(ด้านหน้า)

บัตรประจำตัวเจ้าหน้าที่ของรัฐผู้รับบำเหน็จบำนาญ

(1).....  
 เลขที่.....  
 (2).....  
 วันออกบัตร..... บัตรหมดอายุ.....

5.4 ซม.  
8.4 ซม.

(ด้านหลัง)

รูปถ่าย  
2.5 X 3 ซม.

เลขประจำตัวประชาชนของผู้ถือบัตร  
.....  
 ชื่อ.....  
 ตำแหน่ง.....  
 ตำแหน่ง.....  
 ตามมือชื่อ..... ผู้ถือบัตร.....  
 หมู่ใดเกิด.....

5.4 ซม.  
8.4 ซม.

(3)

**หมายเหตุ**

(1) ระบุประเภทเจ้าหน้าที่ของรัฐผู้รับบำเหน็จบำนาญตามประเภทที่กำหนดในมาตรา 4 แห่งพระราชบัญญัติบัตรประจำตัวเจ้าหน้าที่ของรัฐ พ.ศ. 2542 เช่น ข้าราชการ, ข้าราชการกรุงเทพมหานคร, ข้าราชการส่วนท้องถิ่น เป็นต้น

(2) ระบุหน่วยงานผู้ออกบัตร เช่น กรม .... กระทรวง....., สำนักงาน... กรุงเทพมหานคร, องค์การส่วนท้องถิ่น.....จังหวัด..... เป็นต้น

(3) คราครุฑ สำหรับหน่วยงานราชการ (มีลักษณะเป็นวงกลมสองวงซ้อนกัน ขนาดเส้นผ่าศูนย์กลาง 4.5 ซม. อักษรวงใน 3.5 ซม. ส้อมครุฑ ขนาดตัวครุฑสูง 3 ซม. ระหว่างวงนอกและวงในให้มีอักษรไทยระบุ กระทรวง/ ทบวง/กรม/ส่วนราชการที่มีฐานะเป็นกรม/หรือจังหวัด เป็นต้น อยู่ขอบล่างของครา) หรือ คราประจำหน่วยงานของผู้ออกบัตร สำหรับหน่วยงานที่ปฏิบัติงานเป็นพิเศษนอกจากนี้ เช่น รัฐวิสาหกิจ องค์การของรัฐ หรือองค์การมหาชน เป็นต้น

การประทับตรา ให้ประทับตราครุฑ หรือตราประจำหน่วยงานของผู้ออกบัตรด้วยหมึกสีเงินหรือประทับเป็นรอยนูน

**คำขอมีบัตรประจำตัว หรือขอบัตรประจำตัวใหม่**  
**ตามพระราชบัญญัติบัตรประจำตัวเจ้าหน้าที่ของรัฐ พ.ศ. 2542**

เขียนที่.....

วันที่.....เดือน.....พ.ศ.....

ข้าพเจ้าชื่อ \*.....ชื่อสกุล.....  
เกิดวันที่.....เดือน.....พ.ศ.....อายุ.....ปี สัญชาติ.....หมู่โลหิต.....  
มีชื่ออยู่ในทะเบียนบ้านเลขที่.....ตรอก/ซอย.....ถนน.....ตำบล/แขวง.....  
อำเภอ/เขต.....จังหวัด.....รหัสไปรษณีย์.....โทรศัพท์.....  
เลขหมายประจำตัวประชาชนของผู้ยื่นคำขอ ----  
ที่อยู่ปัจจุบันที่สามารถติดต่อได้.....

เจ้าหน้าที่ของรัฐประเภท.....

รับราชการปฏิบัติงานเคยสังกัด แผนก/งาน.....ฝ่าย/ส่วน.....  
กอง/สำนัก.....กรม/เทศบาล/องค์การ.....กระทรวง/ทบวง.....  
ตำแหน่ง.....ระดับยศ.....  
มีความประสงค์ขอมีบัตรประจำตัวเจ้าหน้าที่ของรัฐยื่นต่อ.....

- กรณี  1. ขอมีบัตรครั้งแรก
2. ขอมีบัตรใหม่ เนื่องจาก  บัตรหมดอายุ  บัตรหายหรือถูกทำลาย  
หมายเลขของบัตรเดิม.....(ถ้าทราบ)
3. ขอเปลี่ยนบัตร เนื่องจาก  เปลี่ยนตำแหน่ง/เลื่อนระดับ/เลื่อนยศ  
 เปลี่ยนชื่อตัว  เปลี่ยนชื่อสกุล  เปลี่ยนชื่อตัวและชื่อสกุล  
 ชำรุด  อื่นๆ.....
- ได้แนบรูปถ่ายสองใบมาพร้อมกับคำขอนี้แล้ว และ  หลักฐานอื่น ๆ (ถ้ามี)

ข้าพเจ้าขอรับรองว่าข้อมูลความดังกล่าวข้างต้นเป็นความจริงทุกประการ

(ลายมือชื่อ).....ผู้ทำคำขอ

(.....)

**หมายเหตุ** ให้ขีดฆ่าข้อความที่ไม่ต้องการออกแล้วขีดเครื่องหมาย ✓ ในช่อง  และหรือ  หน้าข้อความที่ใช้

\* ให้ลงคำนำนามตามกฎหมายและระเบียบของทางราชการ เช่น นาย/นาง/นางสาว/ยศ เป็นต้น และชื่อ

ผู้ขอมีบัตร

หน้า ๕  
เล่ม ๑๑๖ ตอนที่ ๑๑๓ ก ราชกิจจานุเบกษา ๑๖ พฤศจิกายน ๒๕๕๒

---

หมายเหตุ :- เหตุผลในการประกาศใช้กฎกระทรวงฉบับนี้ คือ โดยที่เป็นการสมควรกำหนดหลักเกณฑ์ วิธีการ และแบบการขอมิบัตรประจำตัว การออกบัตรประจำตัว และลักษณะของบัตรประจำตัวเจ้าหน้าที่ของรัฐ ซึ่งตามมาตรา ๕ วรรคสาม แห่งพระราชบัญญัติบัตรประจำตัวเจ้าหน้าที่ของรัฐ พ.ศ. ๒๕๔๒ บัญญัติให้การขอมิบัตรประจำตัว การออกบัตรประจำตัว และลักษณะของบัตรประจำตัว ให้เป็นไปตามหลักเกณฑ์ วิธีการ และแบบที่กำหนดในกฎกระทรวง จึงจำเป็นต้องออกกฎกระทรวงนี้



คำสั่งสำนักงานคณะกรรมการการศึกษาขั้นพื้นฐาน

ที่ ๒๑๑๙ / ๒๕๖๒

เรื่อง มอบอำนาจการออกบัตร การจัดพิมพ์ แบบบัตรประจำตัวเจ้าหน้าที่ของรัฐ  
และแบบบัตรประจำตัวเจ้าหน้าที่ของรัฐผู้รับบำเหน็จบำนาญ

โดยที่เห็นสมควรปรับปรุงคำสั่งมอบอำนาจให้ผู้อำนวยการสำนักงานเขตพื้นที่การศึกษา และผู้อำนวยการสำนักบริหารงานการศึกษาพิเศษ เพื่อให้การบริหารราชการของสำนักงานคณะกรรมการการศึกษาขั้นพื้นฐานเป็นไปด้วยความรวดเร็ว สดชื่นตอน คล่องตัว มีประสิทธิภาพ และประสิทธิผลในการปฏิบัติราชการ

อาศัยอำนาจตามความในมาตรา ๓๐ (๒) และมาตรา ๔๕ (๓) แห่งพระราชบัญญัติระเบียบบริหารราชการกระทรวงศึกษาธิการ พ.ศ. ๒๕๔๖ และที่แก้ไขเพิ่มเติม และกฎกระทรวง (พ.ศ. ๒๕๔๒) มาตรา ๖ (๕) แห่งพระราชบัญญัติบัตรประจำตัวเจ้าหน้าที่ของรัฐ พ.ศ. ๒๕๔๒ ประกอบกับมาตรา ๔ (๑๖), (๒๐) แห่งพระราชกฤษฎีกากำหนดเจ้าหน้าที่ของรัฐและผู้มีอำนาจออกบัตรประจำตัวเจ้าหน้าที่ของรัฐ ตามพระราชบัญญัติบัตรประจำตัวเจ้าหน้าที่ของรัฐ พ.ศ. ๒๕๔๒ (ฉบับที่ ๗) พ.ศ. ๒๕๔๕ ซึ่งแก้ไขเพิ่มเติมโดยพระราชกฤษฎีกากำหนดเจ้าหน้าที่ของรัฐและผู้มีอำนาจออกบัตรประจำตัวเจ้าหน้าที่ของรัฐ ตามพระราชบัญญัติบัตรประจำตัวเจ้าหน้าที่ของรัฐ พ.ศ. ๒๕๔๒ (ฉบับที่ ๑๐) พ.ศ. ๒๕๔๙ ออกตามความในพระราชบัญญัติบัตรประจำตัวเจ้าหน้าที่ของรัฐ พ.ศ. ๒๕๔๒ ให้มีอำนาจในการออกบัตร การจัดพิมพ์บัตร แบบบัตรประจำตัวเจ้าหน้าที่ของรัฐและแบบบัตรประจำตัวผู้รับบำเหน็จบำนาญ เลขาธิการคณะกรรมการการศึกษาขั้นพื้นฐาน จึงมอบอำนาจการจัดพิมพ์บัตร แบบบัตรประจำตัวเจ้าหน้าที่ของรัฐและแบบบัตรประจำตัวผู้รับบำเหน็จบำนาญ ที่ไม่ได้ออกด้วยระบบคอมพิวเตอร์ ทำด้วยกระดาษแข็ง สีขาว และมีขนาด และลักษณะ (แบบ ๑ ก. และแบบ ๒ ก. ท้ายกฎกระทรวง พ.ศ. ๒๕๔๒) เหมือนบัตรเดิมที่สำนักงานคณะกรรมการการศึกษาขั้นพื้นฐานจัดสรรให้ หากแบบบัตรดังกล่าวหมด และการลงนามปฏิบัติราชการแทนในแบบบัตรประจำตัวเจ้าหน้าที่ของรัฐและแบบบัตรประจำตัวเจ้าหน้าที่ของรัฐผู้รับบำเหน็จบำนาญ ให้ข้าราชการครูและบุคลากรทางการศึกษา ลูกจ้างประจำ พนักงานราชการ และผู้รับบำเหน็จบำนาญ ไว้ดังต่อไปนี้

๑. ผู้อำนวยการสำนักงานเขตพื้นที่การศึกษาประถมศึกษา สำหรับข้าราชการครูและบุคลากรทางการศึกษา ลูกจ้างประจำ พนักงานราชการ และผู้รับบำเหน็จบำนาญ ในสังกัด
  ๒. ผู้อำนวยการสำนักงานเขตพื้นที่ศึกษามัธยมศึกษา สำหรับข้าราชการครูและบุคลากรทางการศึกษา ลูกจ้างประจำ พนักงานราชการ และผู้รับบำเหน็จบำนาญ ในสังกัด
  ๓. ผู้อำนวยการสำนักบริหารงานการศึกษาพิเศษ สำหรับข้าราชการครูและบุคลากรทางการศึกษา ลูกจ้างประจำ พนักงานราชการ และผู้รับบำเหน็จบำนาญ ในสังกัด
- จึงให้ยกเลิกคำสั่งสำนักงานคณะกรรมการการศึกษาขั้นพื้นฐาน ที่ ๑๕๘๙/๒๕๖๐ สั่ง ณ วันที่ ๖ ตุลาคม พ.ศ. ๒๕๖๐ และให้ใช้คำสั่งฉบับนี้แทน

ทั้งนี้ ตั้งแต่บัดนี้เป็นต้นไป

สั่ง ณ วันที่ ๒๙ พฤศจิกายน พ.ศ. ๒๕๖๒

(นายอำนาจ วิชาญวดี)  
เลขาธิการคณะกรรมการการศึกษาขั้นพื้นฐาน

# คู่มือ

ผู้ขอมีบัตรประจำตัว  
เจ้าหน้าที่ของรัฐ

กลุ่มบริหารงานบุคคล

สำนักงานเขตพื้นที่การศึกษาประถมศึกษาสุพรรณบุรี